هفته نامه
اتحاد اسلامی
بیانگر آرمان اتحاد اسلامی افغانستان

شماره مسلسل (۲۹۷) سال دهم شماره دوم دوشنبه ۱٤ سوطان ۱۳۷۲ هـ ش - ٥ جولای ۱۹۹۳ م - ۱٦محرم ۱٤۱٤ هـ ق

PROPERTY OF ACKU

در تظاهرات مسلمانان علیه چاپ ترکی، کتاب آیات شیطانی، در ترکیه چهل نفر به قتل رسیدند

ص (۸)

په ننگرهار کی د مظلومانو په نوم د کمونیستانو ډلگی وځپل شوه

ددی ډلگی مشری د نجیب رژیم پیژندل شویو څیرو (وکیل اعظم) او (فضل الرحمن) کوله (۸) مخ

د افغانستان ، تاجکستان پر سرحدی پوله د تاجکو مجاهدینو او روسی ساتونکو ترمنځ جگړی روانی دی

د افغانستان ، تاجکستان پر سرحدی پوله د تاجکو مجاهدینو او روسی ساتونکو ترمنځ جگړی روانی دی .

په تاجکستان کی د کمونیست حکومت پر ضد د سیمی د مجاهدینو هلی ځلی ورځ په ورځ پراختیا او شدت مومی .

له سیمی څخه نړیوالو خبری آژانسونو رپوټ ورکړ چی تیره ورځ هم د افغانستان ،تاجکستان په سرحدی پوله د تاجکو مجاهدینو او سرحدی پولی دروسی ساتونکو ترمنځ خونړی جنگ ونښت چی په ترڅ یی (٦) تنه (۸)مخ

جلسهء کابینه تحت ریاست گلبدین حکمتیار صدراعظم انعقاد یافت

کابل : جلسهء کابینهء کشور بریاست گلبدین حکمتیار صدراعظم در آخرین اجلاس خویش روی مسایل تامین امنیت در کشور و پالیسی حکومت و مسایل داخلی و خارجی بحث نمود درین جلسه که اکثر وزراء اشتراك داشتند تصامیمی نیز اخذ گردید قبلاً حکمیتار در مصاحبه با بی بی سی گفته بود که بعضی ازجناحها ازهمکاری با حکومت خود داری می ورزند . البته بعضی از وزرای منتخب هنوز در خارج بسر می برند و تا کنون در جلسات کابینه شرکت نکرده اند .

شیخ عمر عبدالرحمن در امریکا دستگیر شد

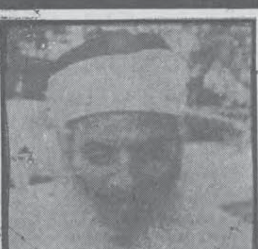

حکومت امریکا فیصله نمود که شیخ عمرعبدالرحمن یکی از رهبران مذهبی مسلمانان تحت نظارت قرار بگیرد شیخ عمر عبدالرحمن که مصری الاصل است درواقعهء انفجار مرکز تجارت بین المللی در نیویارك مورد اتهام قرار دارد وی که خود ازهر دو چشم نابیناست یك مدرسه ء اسلامی را در نیو جرسی اداره میکند . اتهام وی اینست که کسانیکه در واقعه انفجار ماه فبروری در نیویارك دست داشته اند به مدرسهء وی برای نماز رفت و آمد داشته اند شیخ عمر هر نوع رابطهء خود با این انفجار را تردید نموده است .

عراقی ولس د رائی گیری په ترڅ کی:

دامریکا څخه باید کسات واخیستل شی

د عراق دیرش فیصده خلکو حکومت ته ویلی چی هغه باید د امریکا څخه د میزائلو د ویشتو بدل واخلی ، دعراق ، خبری آژانس د وینا سره سم د سه شنبی په ورځ د تیلفون له لاری د خلکو څخه د اخیستل شوی رای گیری له مخی ۳۰ فیصده خلکو د حکومت څخه غوښتی چی له امریکا څخه ددی کار بدل واخلی د خبرله مخی ٦ ایالتونو کی له ۱۰۰۰ تنو رایه اختیسل شوی او ۳۰ فیصده (۸)مخ

گذارشی از مزار شریف

اختلاف میان نیروهای جهادی و نیروهای جنبش در حال اوج گرفتن است .

در چندین ولسوالی جنگ میان مجاهدین و ملیشه های دوستم صورت گرفته است.

بسم الله الرحمن الرحیم

سرمقاله

بیائید همه کوشش هارا در جهت صلح بکار اندازیم

جنگ و صلح دو واژهء مهم در قاموس زندگی بشر بوده وهر یك دا[illegible]ی معنی و مفهوم و فلسفهء خاصی است.

زمانی جنگ لازمی می گردد و صلح معنایی ندارد و گاهی صلح ضروری می شود وجنگ بی معنی و بی مفهوم و بیهوده می باشد .

اگر چه صلح در زندگی بشراصل است، زیرا بشر برای هدفی آفریده شده است واین هدف جز درحالت صلح و آرامش متحقق نمیگردد ولی زمانی تحقق این هدف به جنگ نیز وابسته می باشد و صلح درآن حالت منافی تحقق هدف مذکور است .

بشر برای آبادی زمین وعبادت الله تعالی و تطبیق احکام پروردگار در گسترهء خاکی آفریده شده است و این هدف مقدس وغایهء شریف در صورتی بخوبی جامهء عمل می پوشد که صلح و آرامش در زمین حکمفرما باشد واز همینجاست که دین اسلام انسانها را به صلح وصفا و اخوت و صمیمت دعوت می نماید' اما وقتیکه جباران و ستمگران و قلدران و طاغوت ها در برابر دین آلهی سد شوند ، بر بندگان خدا ظلم روا دارند ، حقوق آنها را غصب و خانه و کاشانه و خاك آنهارا اشغال کنند ، آنگه جنگ لازمی می گردد و صلح حرام است .

در کشور عزیز ما افغانستان هنگامیکه کمونستها طی یك کودتای خونین بقدرت رسیدند ، حالت صلح و آرامش که در کشور حکمفرما بود از بین رفت و کمونستها علیه اسلام و مسلمانان اعلان جنگ دادند و بدینگونه جنگ واجب گردید و قیام حتمی و صلح معنی خودرا از دست داد واین جنگ خونین که با اشغال افغانستان توسط روسها خونین تر شد ،تقریبا چهارده سال ادامه یافت و در تمام این مدت با وجود تلاشهای مکرر روسها و کمونستهای داخلی و سائر دشمنان دین ووطن ما برای آشتی دادن ملت مسلمان و مجاهد ما با دشمنان داخلی و خارجی دین و خاکش ، این ملت از آشتی و صلح با دشمنان ابا ورزید و جنگ همچنان دوام نمود'زیرا ملت ما می دانست که در چنان شرایط تنها جنگ راه حلی است که دشمن را مغلوب و ماراکامیاب می سازد و هر راه حل دیگری بمعنی پیروزی دشمنی بود که در میدان جنگ شکست خورده بود ، و بالآخره زمان ثابت ساخت که در آنوقت تنها و تنها جنگ راه حل بود .. روسها از افغانستان فرار کردند ... حکومت دست نشاندهء شان سرنگون شد و مجاهدین قدرت را بدست

ص (۸)

اخراج مهاجرین از ایران

دشمنی دیگر حکام تهران با ملت ما

رسانه های گروهی خبر دادند که درین روزها تعداد زیادی از مهاجرین افغان که دارای اسناد و مدارك مهاجرت نیز بوده اند بعداز پاره شدن اسناد شان از طرف مامورین ایرانی باتوهین و تحقیر ازایران اخراج شده اند .

بسیاری از این اخراج شدگان از خانواده های شان که مقیم ایران اند جدا کرده شده اند و از آنرو سخت نگران احوال ایشان هستند ، و در تشویش از آنکه حکومت ایران بر سر آنها چه بلا هایی را خواهد آورد و تشویش آنها مبتنی بر حقائق تلخی است که در گذشته در رویهء حکام ایران نسبت به مهاجرین افغان به کثرت مشاهده شده است .

این اقدام معاندانهء حکومت ایران همزمان است با وجود کوماندوهای ایرانی درافغانستان و در پهلوی نیروهای حزب وحدت و جنگ افروزی های پیهم گروهك مزدور وحدت و حضور بروجردی معاون وزیر خارجهء ایران در کابل و تلاشها و فعالیت های شدید سیاسی اش .

بدینگونه ایرانیها از سه جبهه علیه ملتَ ما داخل معرکه شده اند.

از جبههء سیاسی - از جبههء نظامی - از جبههء فشار بر مهاجرین .

در جبههء سیاسی فعالیت های ایشان در دید و وادید های مقامات عالیرتبهء حکومت ایران با مقامات رسمی دولت اسلامی افغانستان و مخالفین آن ووعده ووعیدها خلاصه می شود و همچنان با ارتباط و تماس با ملیشه های شمال تحت رهبری دوستم می خواهند به دولت و مخالفین حزب وحدت بگویند که احتیاط ! مزدوران ما تنها نیستند !! ودر جبههء نظامی گروهك وحدت را دستور می دهند که آتش جنگ را برای همیشه فروزان نگهدارد و با راکت باران مسلسل مناطق مسکونی ، مردم را بخاك و خون بکشد و از بازگشت امت و استقرار اوضاع و استحکام پایه های حکومت اسلامی جلوگیری نماید و کوششهایی را که در جهت صلح و تفاهم ووحدت صفوف صورت می گیرد ، سبوتاژ نماید .

ایرانی ها از عقده های ملیشه های کشتمند و ازکینه های سیاهی که قلب مزاری را فرا گرفته است با خبر اند و ازعقده های خویش علیه ملت و مجاهدین ما بصفت آتش افروز این عقده های ننگین استفاده نموده و ایشان را به جنگ افروزی و ماجراجویی تحریك می کنند .

وایرانی ها جبههء سومی را نیز کشوده اند اگر چه آنها در گذشته نیز از این جبهه وارد معرکه علیه ملت مسلمان و مجاهد ما شده و ازهیچ نوع اذیت و آزار و تحقیر و توهین مهاجرین افغانی و حتی تحویل دهی آنها به رژیم مزدور نجیب دریغ نمیکردند ،اما اینك با خشونت و شدت بیشتری ازین جبهه وارد شده اند تا عملیات این جبهه در قساوت ووحشیگری با جبههء نظامی شان همسنگ و همآهنگ باشد .

هدف ایرانی ها از کشودن این سه جبهه علیه ملت ما آنست که با استفاده از نا آرامی ها و عدم استقرار اوضاع و بی امنیتی و کشمکش ها و مشکلات موجود که بروز آن در پی هر انقلابی امریست طبیعی و بخصوص در حالتی که دستهای مداخله گران بیگانه از هر جهت کار کنند ، برای خود درافغانستان جای پای وسیع ومستحکم باز کنند و برای چاکران خویش امتیازات و حقوقی بمراتب بیشتر از آنچه که مستحق اند ، بدست آرند چه در آنصورت با خاطری آرام به کوششها و مداخلات خویش بمنظور جلوگیری از تحقق حکومت اسلامی در کشور ما ادامه خواهند داد واهداف استعمارگرانه و توسعه طلبانه و غیراسلامی خویش را پیش خواهند برد . اذیت مهاجرین در هنگام حکومت کمونستها بدان ملحوظ صورت می گرفت که تا تنظیم های جهادی تحت فشار قرار بگیرند و با حکومت کمونستی آشتی کنند ولی بفضل خداوند آن دسیسهء ایرانیها مانند

ص(٧)

زموږ مسلمان ملت اوس له هر څه نه زيات سولی ته ضرورت لری

د معرکی په میدان کی اتل ملت، هغه ملت چی د کمونیزم او یا کلن ریکارډ یی دړی وړی کړ هغه ملت چی د تاریخ په اوږدو کی چاته د غلامی سر نه دی ټیټ کړی، هغه ملت چی د سترو ازمېښتونو سره په مقابله کی شاته نه دی تمبیدلی او تل یی هڅه کړی چی د بریمنو په لومړی کتار کی ځای ونیسی....

نن همدغه ملت ، همدغه ولس او همدغه قهرمانان او اتلان په داسی ګړونج کی سره لویدلی چی د خلاصون لاره تری ورکه ده ، د اولی او دڅه لپاره ؟ ددی پوښتنی ځواب دوه برخی لری :

الف : داخلی عوامل :

که تیرو واقعاتوته وګورو ، نو دهغو نتیجه دا شوی چی زموږ مشران عملاً د سیاست له ډګر څخه بهر شوی ، څوك په شمالی کی ناست دی ، څوك په جنوبی کی ، څوك د ملحد دوستم او نورو کمونستانو درویزی ته ناست دی او فقط په همدی اکتفا کړی چی دهغه مجاهدین هم دلته او هلته پوستی او پاټکونه لری ،تر هغه چی په افغانستان کی نظام نه وی جوړ شوی او پوره امنیت نه وی راغلی ، په سیاسی کشالو کی د هغه برخه اخیستل کوم تش ځای نشی ډکولای ! نو ښه داده چی په هجرت !!! کی مزی چړچی وکړو ! میدان د پردیو اجنټانو ته خالی شوی - هغوی په خلاص لاس ډاکی آچوی ، د خلکو کورونه لوټوی ، دخلکو پر ناموسونو تعرض کوی ، پر حکومت او دهغه پر ځواکونو راکټونه وروی ، بی دفاع خلك په دومره قساوت سره وژنی چی په تاریخ کی یی ساری نه لیدل کیږی . په ډیر تاسف سره باید ووایم چی زموږ مشرانو ته فقط یو شی پاتی ده چی هغه دخپلی خوښی وړاندیزونه او پیشنهادونه دی ، هغه هم داسی چی لا د هغوی د یو تن له کومی څخه نه وی وتلی چی دبل له پلوه بیارد شوی وی ، زموږ یو کلن جهادی تاریخ او زموږ د اسلامی حکومت یو کال عمر په همدغو پیشنهادونو او ردونوکی تیر شو او ددی پیشنهادونو او ردونو په جریاّن کی زموږ د اسلامی تحریك ډیر برجسته غړی د خپلمنځی جګړو په ترځ کی له منځه ولاړل چی اوس هغوی زموږ په منځ کی نشته،

زموږ د مشرانو پر ضد توطیی وشوی چی ټولو ته ښرګند دی زموږ دښمن له هر پلوه پیاوړی شو چی د ایومنلی شوی ښرګند حقیقت دی ، داختلافاتو و اټنونه لاپسی زیات شول دا یوه تاریخی پدیده ده .

ګمارل شوی عناصر او د پردیومزدوران له کمونستانو سره یو ځای دمجاهد په لباس کی داسی کارونه سرته ورسول چی زموږ د جهادی حیثیت لپاره په نړیواله سطحه یو تور داغ دی ، داهم زموږ داختلاف او کمزور یو په وجه وشول ځکه که موږ پرخپل ځان باور او اعتماد درلودای او په خپلو کی سره یو وای ، نو داسلام او انقلاب دښمنانو ته هیڅ کله دا مجال او دامیدان نه میسر کیده او یا موږ پر هغوی اعتماد نه کاوه او هغوی مو په غیږ کی نه نیول ! اوس نو وضع داسی ده چی هماغه ګمارل شوی کسان خلقیان پرچمیان د شعله یانو ، ستمیانو ، الحدیدیانو ، افغان ملتیانو او شاه پالو عناصرور په شمول ږکابل په مرکز کې هم ښه منظم دی او سازمانونه لری اومرکز خویی په مزار شریف کی د دوستم نظامی طاقت په سیوری کی کار کوی او دلته په پیښور کی د پاکستان نشنل پارټی مشر خان عبدالولی خان دهغوی کور په دی او د موثقو منابعو له قوله دلته ١٢٥ سازمانی مرکزونه لری ، نوی کسان تنظیموی پیسی ویشی ، مهاجرینوته پاسپورټونه اوویزی جوړوی او د مجاهدینو او مهاجرینو د بدنامی لپاره یی د ګلم جم نجنو په نامه د فحشا ، بازار تود کړی دی.. له بله پلوه د شیعه تنظیمونو واحدونه چی په مجموع کی یی حزب وحدت جوړ کړی له پورتنی کټه ګوری څخه مستثنی نه دی په دی معنی چی د هغوی یو شمیر واحدونه ګمارل شوی دی او یو شهیر نوریی بیا کمونستان دی او له اوسنی مقتدرو کمونستانو سره ائتلاف لری....

(٧) مخ

در مزار شریف چه میگذرد؟

اختلاف میان نیروهای جهادی و نیروهای جنبش در حال اوج گرفتن است .

در چندین ولسوالی جنگ میان مجاهدین و ملیشه های دوستم صورت گرفته است.

آخرین گذارش های واصله از مزار شریف خبر ازاختلاف روز افزون میان نیروهای جهادی و ملیشه های دوستم دارد .خبرنگار اتحاد اسلامی که اخیراً از سفر مزار شریف بازگشته گذارش ذیل را از چشم دیدهای خویش برای جریدهء اتحاد اسلامی تهیه نموه است:

نزد بسیاری ازمردم این تصور وجود داردکه شاید دوستم بزرگترین نیروی مسلح در مزار شریف باشد اما وقتی انسان شهر مزار شریف وولسوالی های اطراف آنرا از نزدیك می بینند و با مردم محل و مجاهدین به صحبت می نشیند متوجه میشود که این تصور تا چه حد دور از واقعیت است .

در داخل شهر مزار شریف نیروهای مجاهد و ملیشه ها هر دو وجود دارند از جمعیت اسلامی (مولوی محمد علم) والی مزار شریف است ونیروهائی که جمعیت در داخل شهر مزار شریف جابجا نموده مساوی به نیروهای دوستم است و این تصور نیز درست نیست که مجاهدین هویت مستقل خودرا از دست داده و در نیروهای به اصطلاح جنبش مدغم گردیده اند . برداشت من از وضع فعلی در مزار اینست که جمعیت در یك ائتلاف شکننده با دوستم قرار دارد و هر لحظه احتمال شکستن این ائتلاف موجود است چنانچه همین اکنون در ولسوالی سنگ چارك ملیشه ها و مجاهدین جمعیت اسلامی باهم در حال جنگ اند در ولسوالی آقچه بین مجاهدین مولوی عبادی از حزب اسلامی و ملیشه ها جنگ ودرگیری ادامه دارد .

در دولت آباد یکی از قوماندانان مجاهدین که به دوستم پیوسته بود ترور شد و اکنون بین مجاهدین جمعیت و ملیشه ها هرروز برخورد صورت میگیرد .

امنیت جاده که بلخ را به جوزجان وصل میکند بدست قوماندان جمعه خان از حزب اسلامی است خلاصه مجاهدین در مزار شریف و نواحی اطراف آن قدرت مسلط را تشکیل میدهند .

ص(٦)

تحریک اسلامی و وسوسهء کودتا

دست آورد های قیام سال ۱۳۵۴

وحید (مژده)

قسمت سوم

بعداز قیام سال ۱۳۵٤ اختلافاتی در داخل نهضت بروز کرد عده ئی این سوال را مطرح کردند که آیا این قیام ها درست بوده است و یا نه ؟ واین سر آغاز یك دو دستگی جدی در تحریك اسلامی بود. کسانیکه این سوال را مطرح کردند قیام را نتیجهء تصمیم وعملکرد عده ئی معدود قلمداد می کردند ولی با توجه به این واقعیت که تا قبل از این واقعه چنین دو دستگی در داخل تحریك بصورت بارز مشهود نبود باوراین موضوع ... می نماید که در مورد مسئلهء چنین مهم که به حیات نهضت و جمعی از برجسته ترین چهره های آن رابطه دارد فقط یك گروه کوچك دخالت داشته و در تصمیمی چنین حیاتی همهء رهبران بصورت مشترك تصمیم نگرفته باشند. البته این مسئله نیز کاملاً طبیعی است که اگر این قیام به نتیجه می رسید مجالی برای بروز چنین اختلاف بوجود نمی آمد .

حاصل قیام سال ٥٤ برای نهضت اسلامی چه بود؟ تحریك اسلامی با این قیامها قدرت رزمی خود را در برابر رژیم داود بمیدان کارزار آورد ولی این نیروی رزمی در حدی نبود که برای رژیم خطري جدی تلقی گردد. آنچه که مایهء وحشت رژیم و کمونیست ها بود این بود که نهضت ازراه فعالیت های زیر بنائی و تبلیغ و ارشاد، پایهء مردمی خویش را در جامعه استحکام بخشد. نتیجهء تقریباً چهار سال کار نهضت اسلامی افغانستان ازسال ٤٨ الی ٥٢ بخوبی نشان میداد که این وحشت رژیم بیجا نبود، نفوذ نهضت در داخل نیروهای مسلح رژیم نیز در حال گسترش بود.

بارز ترین چهرهء مدافع قیامهای سال ٥٤ گلبدین حکمتیار امیر حزب اسلامی افغانستان است. در رابطه با این مسئله وی بارها نظر خود را بیان داشته است که درین جا به فشردهء این نظرات که در نشرات حزب اسلامی منعکس شده است اشاره می شود.*

«...بعداز عملیات سال ۱۳۵٤ اختلافی بر سر نحوهء مبارزه ظهور کرد و عده ئی که روحاً با مبارزه مسلحانه سر سازگاری نداشتند آنرا رد کردند» (بنابه ادعای حزب اسلامی تعداد این افراد کمتر از ده نفر بود)

حزب مدعی است که (مخالفین قیام سال ۱۳۵٤ در ابتدا بخاطری با قیام مخالفت نکردند که امیدوار بودند که فعالیت های ما در اردو بسرعت بارور خواهد شد. عملیات مسلحانهء ، زمینه را برای اقدام عسکری افراد متعدی که برادر حکمیتار آنرا دعوت و تنظیم کرده است، مساعد خواهد ساخت ... ولی چون دیدند که مبارزه طولانی شد تیر به هدف نخورد - کودتا صورت نگرفت و رژیم با آن سرعتی که گمان می رفت سرنگون نشد مخالفت شان را با مبارزات مسلحانه بر ملا ساختند...»

از دلایلی که حزب درجهت محکوم نمودن مخالفین مبارزهء مسلحانه ارائه می نماید میتوان بخوبی دریافت که چرا نخستین مجاهدین نهضت اسلامی در پنجشیر بعداز فتح ولسوالی در آنجا ماندند و در انتظار چه بودند در حقیقت تاکتیك طوری بود که با عملیات مسلحانهء همزمان در ولایات مختلف، رژیم متوجه سرکوب قیام کنندگان در ولایات شده و به این ترتیب زمینه برای کودتا در کابل میسر گردد .

درین رابطه یك نکتهء بسیار مهم وجود داشت که باید به آن توجه می شد که نشد و آن نفوذی بود که K,G,B در اردوی افغانستان داشت و کوچکترین تحرکات نیز از نظر آن دور نمی ماند جریانات بعدی و سقوط داود نشان داد که روسها برای افغانستان در نقشه های جیوپولتیك خویش اهمیت فوق العاده قایل بودند، اگر کودتائی هم صورت میگرفت امکان موفقیت آن بسیار کم بود و حتی به قیمت مداخلهء مستقیم نظامی نیز روسها علیه آن اقدام میکردند.

البته حکمتیار شهامت این اعتراف را داشته است که بگوید حکومت ذوالفقار علی بوتو در پاکستان بعداز ترور حیات محمد خان شیر پاو وزیراعلای صوبهء سرحد که عمال رژیم داود به کشتن وی متهم شدند، اسلحه در اختیار بازوی مسلح نهضت اسلامی در افغانستان نهاده است و حکومت بوتو از طریق تشویق قیام های مسلحانه در افغانستان میخواسته است بر داود فشار وارد سازد .

با قیام سال ٥٤ نهضت اسلامی جمعی از مخلص ترین چهره های پیشتاز خودرا از دست داد ولی در مقابل چه بدست آورد؟ یکی از تاثیرات این قیام را سالها قبل حکمتیار در مصاحبه با شهادت چنین بیان داشته بود : در نتیجهء این قیام ها بود که داود مجبور به تغییر سیاست خویش گردید و بسیاری ازکمونیست های شناخته شده را از پوست های دولتی بر کنار کرد .

این نظر را یکسره نمیتوان مردود شمرد. در کشوری که در طول دهها سال قیام مسلحانهء قابل ملاحظه ئی در برابر رژیم صورت نگرفته بود بروز قیام های مسلحانه با زیر بنای عقیدتی موافق به ایمان و اعتقاد ملت طبعاً بالای هیئت حاکمه بدون تاثیر نیست ولی این حکم مطلق را نیز نمیتوان صادر کرد که در تغییر سیاست رژیم داود این قیام تنها عامل یا حتی مهمترین عامل بوده باشد شاید بتوان گفت که نهضت اسلامی بهانه ئی بدست داود داد تا به استناد آن کمونیست هارا از دور و پیش خود دور سازد بدون اینکه موجبات آزردگی روسها فراهم آید البته داود با دور کردن عده ئی از کمونیستها از مقامات حساس دولتی میخواست خودرا از اتهام جانبداری از کمونیزم که مخصوصاً جوانان مسلمان داود را به آن متهم می ساختند برهاند که این عمل نیز مقابله با تاثیر فکری نهضت اسلامی بوده است .

البته حزب اسلامی در دفاع از قیام سال ۱۳٤٥ توجیهات شعار گونه ئی هم دارد « .... قیام سال ۱۳۵٤ حیثیت نخستین بارقهء نور را در قیام بزرگ ملت ما و جهاد اسلامی ما دارد، اگر قیام جرأتمندانهء تفنگداران مومن ما در سال ۱۳۵٤ نمی بود پس از کودتای هفت ثور ۱۳۵۷ افغانستان چون ریاست های اسلامی ماوراءالنهر برای همیش در کام روس سقوط کرده بود نه امیدی برای نجات افغانستان و نه امکانی برای آغاز قیام وجود داشت این قیام باعث شد که تا ملت ما پس از کودتای ۷ ثور از امکان توسل به مقاومت مسلحانه مایوس و نا امید نباشد . ...

همین قیام به ما امکان داد که متصل کودتای هفت ثور، به تاریخ ۹ ثور، فقط دو روز بعداز کودتا قیام مسلحانهء خودرا علیه رژیم تره کی آغاز کنیم ...»

تردیدی نداریم که برادرانی که در سال ۱۳۵٤ علیه رژیم ضد مردمی داود قیام کردند هر یك اسوهء ایثار بودند و در مبارزهء مسلحانه ملت مسلمان افغانستان علیه روس و مزدوران داخلی اش فضل تقدم آنانراست. بدون اینکه قصد ما کم لرج نهادن به ایثار آن دلیر مردان باشد ،باید بدور از شعار هائی که برخاسته از جذبه و احساس است به این واقعیت اعتراف کنیم که اگر قیام سال ۱۳۵٤ نیز صورت نمی گرفت بعداز کودتای هفت ثور ملت مسلمان ما علیه کمونیست ها قیام میکرد . شاید این قیام بجای دو روز بعداز کودتا، دوماه بعداز کودتا صورت می گرفت چنانچه در بسیاری از ولسوالی های دور افتاده بدون اینکه از قیام سال ٥٤ جوانان مسلمان چیزی بدانند، اتفاق افتاد .

(ادامه دارد)

* برای معلومات بیشتر از نظر حزب اسلامی، به رساله های (پاسخ به چهره های عریان جمعیت) و (مصاحبه برادر حکمتیار با محمود ژورنالیست ترکی) مراجعه شود.

جمع آوری اسلحه ضرورت اجتناب ناپذیر برای بر قراری صلح و امنیت

یکی از مطالب مهم وعمده ایکه در توافق جلال آباد به آن اشاره گردیده جمع آوری اسلحهء ثقیله و تسلیم آن بوزارت دفاع میباشد ، همه رهبران و نمایندگان تنظیمهای جهادی تعهد نمودند درین راه صادقانه کار کنند و برای اینکار زمینه سازی نمایند .

طوریکه همه این حقیقت را درك کرده اندکه افغانستان جنگ زده وویران شده در شرایط کنونی اولتر از همه به امنیت و آرامش ضرورت دارد امنیت و آرامش بدون جمع آوری اسلحهء ثقیل ، تنظیم نمودن مجاهدین در چوکات وزارت دفاع و وزارت داخله و بیرون راندن تفنگداران بی احساس و بی فرهنگ از شهر ها وروستاها تامین نخواهد شد .

البته دسترسی باین مامول موانع و مشکلاتی را در بر خواهد داشت چون :

- رشد و قوت گرفتن حس بی اعتمادی میان قوتهای جهادی .
- مخالفت عناصر فرصت طلبی که تصور میکنند با استفاده از قدرت نظامی خواهند توانست سرنوشت کشور را در دست گیرند·اینکه پیاده کردن چنین برنامه ای چقدر تلفات در بر دارد بر ایشان مهم نیست .
- مقاومت نمودن عده ای از قوتهای محلی که موجودیت و مطرح بودن خودرا در منطقه مرهون قوت نظامی خود میدانند .
- فتنه انگیزی و جنگ افروزی عناصر ضد اسلامی که از اختلافات مجاهدین به نفع خود و گروه خود بهره بر داری میکنند .
- سعی و تلاش گستردهء دشمنان داخلی وخارجی اسلام برای ایجاد هرج و مرج و بی ثباتی و جلوگیری ازاستحکام و پایداری حکومت اسلامی .
- زمینه سازی قدرتهای استعماری برای درگیریها و شعله ورنگهداشتن آتش جنگ میان مجاهدین بخاطر نابود شدن اسلحه ووسایل مدرن و پیشرفتهء نظامی موجود در افغانستان و جلوگیری از صدور انقلاب اسلامی بکشور های همسایه .

ولی بهر حال مشکلی نیست که راه حل نداشته باشد بگواهی تاریخ از همان بدو درخشیدن دین مبین اسلام بر روی زمین تا امروز مسلمانان همواره با دسایس وتوطئه های دشمنان اسلام مواجه بوده اند، این سنت خداوندیست جدال و کشمکش بین حق و باطل برای همیش و تا قیام قیامت ادامه دارد لشکر خدا و لشکر شیطان بطورمداوم وهمیشگی با هم در جنگ و پیکار اند. خداوند جل جلاله بندگان خودرا مورد ابتلا و آزمایش قرار میدهد تا افراد مطیع و فرمانبردار از سرکش و عصیانگر متمایز گردند و معیار هایی را نیز برای ارزیابی میزان اطاعت و فرمانبرداری مقرر فرموده تا باساس آن مقام و منزلت بندگان خود را تعیین و تثبیت فرماید ، معیارهای هجرت تا جهاد ، صبر ، ثبات ،استقامت ، فداکاری قاطعیت ، شجاعت ، توکل اخلاص در عمل ، وفا بعهد ، مقابله با خواهشات نفسانی وو ساوس شیطانی ، شدت و سازش ناپذیری در برابر کفار ، عطوفت و مهربانی با مسلمین ، دوستی بخاطر خدا و دشمنی بخاطر خدا و ... خداوند جل جلاله بالآخره حق را بر باطل پیروز میگرداند و بندگان خودرا که ازین آزمایش بزرگ یعنی جهاد با نفس و شیطان و پیروان شیطان کامیاب بدر شوند به امامت و وراثت روی زمین بر میگزیند و سعادت هر دو جهان را برایشان ارزانی میفرماید.

به یقین میتوان گفت که تنظیمهای جهادی افغانستان در راه به ثمر رساندن انقلاب اسلامی خدمات ارزنده و شایسته ای انجام دادند و درین راه از هیچنوع سعی و تلاش خود داری

ص (٦)

تکل :

او نوریی دغه پولادی پیلان بد نه ایسیدل

دکړکیو آیینی ولړزیدی ، کوټی له هیبته بیا وربړدیدلی درانده غږ د چوپتیا ټولی پردی ورټولی کړی او پر هر څه د ټانګ د درانده غږ آواز اوچت شو .

هغه د کوټی د کړکی مخی ته ودریدله لاندی پر سرك یی سترګی خبنی کړی او یو ځل بیا د ماضی په دهلیزورنوته دغه غږ دی ته ډیر آشنا ۇ خو ډیر ځورونکی هم، کله کله به چی دغه دروند غږ ددی غوږونوته راورسیده د زړه سیك به یی وخوت پر تندی به یی د پریشانی او اندیښنو وریځی پنډی شوی ، په زړه به یی د غمونو او ماتمونو رسالو واړول .

هغه وخت به هم د همدغی کړکی مخی ته لاندی پر سړك به دټانګونو کتار پورته دری ته روان ۇ دروند غږ او تورو لوخړو به یی فضا تسخیر کړی وه .

هغه وخت به هم همدغه آیینی لړزیدلی ، له هیبته به په کوټه زلزلی ګډی شوی ، او د ابی سترګوته به په ډیرو وړاندی غرونو کی خپل زلمی زوی ودرید .

لاندی ټانګونو ته به یی په کرکه وکتل د هغوی پرسر سپرو ته به یی تر شونډو لاندی له خدایه مرګونه او ذلتونه غوښتل . دهغی په زړه کی به راوګرځیدل چی کاشکی دغه دټانګونو کتار ټول اوروااخلی ټول ددی تر سترګو لاندی به لمبو کی ایسار شی هرځل یی همداسی هیلی په زړه منګولی ښخولی .

هغی دغه پولادی پیلان د مرګ استازی بلل دورانیو او تباهیو بدشګونه نخښه یی بلله د ځوانانو د ځوانیمرګی وسله یی بلله ، دغه خړ ټانګونه او دهغوی د روند غږ یی بدایسیده .

هرځل به چی په دی سړك د ټانګونو کتار تیریده پرابی به دغه دویر کیسه تکرار یدله .

خو نن !

هوکی ! نن چی یو ځل بیا د ټانګونو غږ دکړکیو آیینی وربړدولی په کوټه د زلزلی څپی راغلی ، ابی دکړکی مخی ته ځان رسولی ۇ دلاندی په خړوټانګونو یی سترګو ښخی کړی ، نن یی هماغه د مرګونو او ورانیو نخښو ته په مینه کتل نن یی پرټانګونو سپروته د خوښی او مهربانی اوښکی په سترګو کی ډنډوی د مخی ټانګ پر سر په یوه اوږده لکړه شین بیرغ رپیده ابی خپل زوی ونه لید خو د خپل زوی همزولی یی لیدل ، چی د تکبیر ملکوتی شعارونه یی تراسمانونو پورته ختل .

ابی ددوی د بری او عمر د اوږدوالی دوعاګانی کولی .

نوریی دټانګونو غږونو غوږونه نه خوږول ، نور یی په ټانګونه سپاره د مرګونو استازی نه د امن اوسوکالی علمبرداران ګڼل او نوریی دغه پولادی پیلان بد نه ایسدل !!

نیمګړی ترانی او نیمګړی ارمانونه

د انقلاب ترانی
د بدلونو نو نسیم
د تفکر په سمندر کی لامبو زن فلسفی
د پر تمونو شاعر
دغورځو پرځو په توپان کی مجرب قهرمان
دقیل او قال په هسکو ،ټیټوکی ستومانه خطیب
هسی پریشانه ځان کی ورك د ملت غم کی ستی
چی دخزان او د بهار له کرشمونا آشنا
یاد اقبال په قول «مین د کتابونو چینجی »
دلته او هلته د هجرت او د جهاد په چارو
دوړووهلی سرګردان په دفترو او سنګر
کله زخمیانو ته په ابلوښپو روان ویرژلی
کله بیاناست دشهیدانو په مزار کی ژړاند
د تورو شپو ، دلویو لارو ، ددوران مساپر
د نور په څرك پسی ...
هو ! د نور په څرك پسی ذری په شان په لوړو لوړو.
دزمانی تودو سړوسره آشنالاروی
هلته په لری کنارو کی د اسمان په لمن
یاد شفق په شان ځارونکی د شپو ورځو دحال
قلم په لاس د انقلاب د کامیابی په هیله
د لوی امت د حماسونه حماسی جوړوی
انځوروی یی (انځور ګردی) د تاریخ په زړه کی
دالوی امت هم مستقبل لری ،
تاریخ لری آرمان ورسره
د شهیدانو ،کونډو رنډو ، بورو وراروډلی
او ددی لویی معرکی نورو ارثان به پالی
دغه امت ، دغه تاریخ او حماسی د زمان دغه بهیر ، دغه جهاد ، له برمه ډکه ځیری دلته
هجرت کی وړی تږی ببرسر یتیمان
د پاکستان په سروغرمو کی د
ژوندون زلکدن
په امدادی مؤسسوکی تر غرمو انتظار
دا در په ورخاوری پر سرخواره واره افغانان
دا ددی سیمی د ناموس او دوقار پتنګان
چی په تاریخ کی یی ګټلی وه دا ستر سلطنت
له هند او سنده تر آمو پوری داویره دنیا
نن دومره خواردی چی خپل مړی ته کفن نه لری
په تن لیږی په خیټه وږی دی وطن نه لری !!!
هلته پرتم دی حماسی دی ، ولولی دی رښتیا !
شهادتونه دی ، مړانی دی پیمان ورسره.
د تعهد په مینه مست شازلمی لوبی کوی
له خپل سرونواو دښمن له ککریو سره ...
یوخوا خلقیان او پرچمیان او دهغوی باداران

(۷) مخ

د فتحی پر بام د ماتی اعلان

له ورا په جوته وه چی د ژور و سوچونو اواندیښنو په سمندر کی لامبو وهی!

لهجه یی ظاهراً ډیره نرمه وه خو ترشا یی د توپانونو ګرزهار اوریدل کیده. پر شونډو یی همیشنی موسکا غوړیدلی وه ، خو په هغو اندیښنو او ځوریی پرده نشوای اچولی چی د هیلو په بڼ کی یی نوی ټوکی راوهلی وی هغه د لویو معرکو او ستر و هنګامو فاتح ۇ د زوررورو توپانونو او مرګونیو څپو نه روغ راوتلی ، منو چی اوس د نجات پر ساحل دریدلی ۇ!

فاتح دغلیم پر وروستی برج هم دخپل ارمان او هدف بیرغ اوچت کړی ۇ خو هغه لا دفتحی خوږو ته نه ۇ وزګار شوی .

لکه چی دا هر څه یو سراب ۇ یوخوږ خوب ۇ او یو رنګین خیال و ، آخر ولی هغه د وروستی فتحی پر بام ولاړ هم مات ۇ ؟ !!

همدغسی پوښتنی یی د ضمیر دروازی ورټکولی .

همدغه ترخه حقیقت یی د دا ډاو تسل برجونه ورلړزول او همدغه اندیښنی یی له تندی نه د امیدونو رڼا ، له شونډونه د خوښی او سرور موسکا او له مټونه یی د مقاومت سیك ایستلی ۇ .

فاتح د غلیم پروروستی فتحه شوی مورچل ولاړ ۇ خو د فتحی له شان او شوکت نه لری هغه د تسخیر شوی مورچل پرسر خپله فتحه نه ماته لمانځله !!

د هغه تکبیر چی تل به د بریمن غازی تکبیر ۇ نن فریادی ته ورته ۇ چی له خپل قسمت نه خپل پروردګار ته ژاړی !

دا لومړی ځل ۇ چی هغه د ماتی له ترخه حقیقت سره مخامخ شوی ۇ داسی ماته چی په فتحه کی یی لیدلی وه ! داسی ماته چی ددښمن د وروستی برج له نړیدو او وروستی مورچل له تسخیریدو سره سمه اعلان شوه هغه چی تراوسه پوری له توپانونو سره لوبیدلی ۇ له مرګونو او جنګونو سره یی سترګی جنګولی وی د وینو په سمندر کی یی لامبو وهلی وه ، د آهونو زګیرو یو او ساندو په ماحول کی زیږیدلی لوبیدلی او روزل شوی ۇ د تکر و او ډ غرو پر ډګر یی د ژوند شیبی تیری شوی وی.

نن له دغه ترخه بر خلیك سره مخ ۇ -

د مرګونو او وحشتونو راج یی له شونډو نه موسکا بیله نکړای شوه د توپونو ، بمونو او راکټونو ډنډو کار یی پر زړه د مرګ ویره راخپره نکړای شوه د ژوند خوږ ویی له ژوند سره دمینی مزی ټینګ نکړای شول .

فاتح دلویو کمرونو شاته د لویو حادثو په منځ کی د لویو ارمانونو په تکل پسی ستومان ۇ ، خونن!!!

هغه د لومړی ځل لپاره وپوهیده چی داسی هم کیدای شی چی هغه داندیښنو په دریاب کی ډوب کړی د هغه لکه سپین غر او هندوکش مزبوتی ، دنګی او پخی ارادی متزلزلی کړی .

دهغه په زړه کی د پرمختګ اویون ددوام د دایمی اصل پرځای ددوه زړه توب شکونه رازرغون کړی؟

هغه ددښمن د وروستی مورچل له لاندی کولو سره سم د فتحی دغمانځلو پرځای د ماتی په ویرکینی هو کی!

نن همداسی وشول .

اتل او سرلوړی فاتح دغلیم وروستی مورچلونه ځپل خو تر شایی د تزویر او سازش بلی ډرامی تومنه نیوه فاتح ددښمن پر وړوکی مورچل بریمن وروخوت خو شاته یی خپل جفاکار ورور لویدلی اومات دښمن ته لاس ورکړ .

فاتح له خپل ټول ځواك او عظمت سره د فتحی پر بام د نوی ویر په ټغر کیناست او داندیښنو پر دریاب غو په شو .

میرزا بابونی یا ملا بابونی ؟؟!!

میرزا بابونی شخصی است شناخته شده و معروف .... شناخته شده با قلمش ... شناخته شده با طنز هایش ... شناخته شده با نوشته های اسلامی و یا بهتر بگوئیم ملائی اش ... و بالآخره شناخته شده با ادعای موسس تحریك بودن و جریده تحریکی اش ... ها ... گفتیم با جریده تحریکی اش .. جریده میرزا بابونی در ظاهر و در سطح ادعا جریده تحریکیهاست ، یعنی جریده کسانی که حرکت کرده اند تا برای اقامه حکومت اسلامی کار کنند وهدف شان بر پاداشتن حکومتی است که بر مبنای شرع اطهر استوار بوده و از مفاسد نظامهای سرمایه داری و کمونستی و سوسیالستی و ناسیونالستی و .... پاك باشد نه زیر اثر شرق باشد و نه زیر تاثیر غرب .... نه با نصاری سر بجنباند و نه با یهود ... ودر یك کلام حکومتی با مشخصات جدا و ممیزات علیحده ... و اما تحریکیهایی که در این جهت کار میکنند نیز باید - و ادعا هم می کنند که دارای جهت فکری معین باشند ... افکار شان ... انیشه های شان التقاطی و مخلوطی ازاسلام و دیموکراسی و قومیت پرستی و .... نباشد ... از اسلام حرف بزنند و از اسلام بنویسند و در چوکات اسلام همانگونه بصراحت سخن بگویند و با جرئت انتقاد نمایند که اصحاب کرام از خلفای رسول الله صلی الله علیه وسلم انتقاد می کردند .... کوتاه سخن اینکه افکار و کردار تحریکی ممثل واقعی اسلام باشد و همانگونه که اسلام نظام مشخص و جدایی است ... او نیز شخصیتی داشته باد مشخص و جدا و متمایز وواضح و روشن .... نه آنکه برای خوش ساختن باصطلاح مرزا بابونی - ملا از آیت و حدیث حرف بزند و برای خوش ساختن تحریکی ملا را بد بگوید و برای بدست آوردن دل غربزده و نشنلست هر دورا و بعباره واضحتر شتر گاو پلنگی نکند .

اما مرزا بابونی چنین شخصیتی دارد ... یعنی شخصیتی شتر گاو پلنگ گونه ... او مرزاست زیرا نامه مرزا صابونی را که توصیف ازعده یی غرب نشین چون خویشتن و دشنام دادن(ملا ها و رژیم غیر قانونی شان) مرزایی خودرا به اثبات رسانیده است در جریده تحریکی ها که نصف یا شاید بیشتر آنهارا ملا ها تشکیل می دهند و در رژیم غیر قانونی هم شرکت دارند ، به نشر می سپارد و او ملاست زیرا نوشته های ملایی بسیار دارد و آثار ملا های دیگر کشورها را بسیار ترجمه کرده است، و در همین جریده و حتی درهمین شماره از بعضی ملاها که در کابل (رژیم غیر قانونی) ساخته اند تعریف و تمجید بعمل آورده و آنهارا برادر خوانده است ، پس کسیکه هم خودش ملا باشد و هم برادرش اورا باید دبل ملا خواند .

شاید مرزا بابونی بگوید که او مسلمان واقعی است نه ملا ، ولی فایده ندارد زیرا در هر صورت در محدوده تعریف ملا از دیدگاه مرزا صابونی داخل می شود زیرا مرزا صابونی در نوشته ، توهین آمیز خود ملا بمعنای خاص آنرا اراده نکرده است ورنه باید انجنیران و استادان پوهنتون و تحریکی ها و اشخاص غیر ملا و حتی مرزا ها را ازابن مهربانی مستثنی می کرد و از آنجائیکه مرزا بابونی هم مرزا ست و هم تحریکی و هم استاد و هم مسلمان لذا در آئینه تعریف مرزا صابونی از ملا نخست چهره او نمایان می گردد و از توهین جانانه مرزا صابونی هم نخست از همه او بهره مند می شود !!

اینکه مرزا بابونی ازاوضاع متشنج و خراب کابل انتقاد می کند و آنهایی را که با جنگیدن علیه یکدیگر این اوضاع را بوجو آورده اند محکوم مینماید کار خوبی میکند ووظیفه اسلامی خویش راانجام می هد وهمان کاری را انجام می دهد که اصحاب کرام و پیروان ایشان در قرون بعدی با ایستادن در برابر خلفا و انتقاد ازایشان انجام می دادند ، ولی ایکاش مرزا بابونی از اشخاص چون مرزا صابونی هم انتقاد می کرد و در پای نامه او می نوشت که ای برادر تو و امثالت هم چندان چیزی نیستید زیرا اولا صابون ها در دست تان است و درهوتل ها و کاباره ها و میخانه های غرب به ظرف شویی و بوتل شویی و میز و چوکی شویی مصروف هستید و درین کار خیر زن تان از مرد تان و مرد تان از زن تان و دختر تان ازهر دو پیشی می گیرد و در رقص و برهنگی و عیاشی و فحاشی خو پوهو ... دست نازنینان چشم کبود فرنگ را از پشت بسته اید!!

ثانیا این شما و امثال تان از مرزا های کهنه پیخ قدیمی بودید که چهل سال و یا بیشتر برکشور ویران ما حکومت کردید و کشور را در نهایت فقر و بدبختی نگهداشتید و از نگاه اقتصادی و سیاسی و فرهنگی سخت وابسته اش ساختید تا بالآخره در کام اژد های سرخ سرنگونش نمودید و آنگه راه فرار رار پیش گرفتید و برای آنکه بعداز سالها زندگی در ناز به امریکا و انگلستان و فرانسه و آلمان و ... فرار نمودید و آنگه در حالت خمار و مستی عربده سر دادید و بانگ بلند کردید که آی مردم .... مارا اجازه ندادند که در سنگر و مهجر بمانیم و علیه روسها

ص(۷)

ایجاد سیستم تك حزبی گام دیگری بسوی استحکام نظام کمونیستی درتاجکستان

دیوان عالی تاجکستان چهار حزب مخالف دولت تاجکستان را غیر قانونی اعلان کرد این احزاب عبارتند از نهضت اسلامی ، جنبش مردمی رستاخیز ، حزب دیموکرات و جمعیت لعل بدخشان . این احزاب متهم شده اند که با تشکیل گروههای مسلح برای بر اندازی حکومت قانونی تاجکستان مخالف با روحیه قانون اساسی اقدام نمودند و همچنان ازعده ای از اراکین این احزاب منجمله محمد اکبر توره جانزاده ، محمد شریف همت زاده سلب مصئونیت بعمل آمده تا دستگیری آنها در آینده جنبه قانونی بخود بگیرد بسیاری از افراد وابسته باین احزاب طی بقدرت رسیدن کمونیستهای سابق از تاجکستان فرار نموده بدیگر کشور ها پناهنده شده و یا در مناطق خارج از سلطه حکومت بسر میبرند از ینرو در جریان محکمه و داد رسی هیچ نماینده ای از هیجیك ازین چهار حزب حضور نداشت .

مقامات دولتی تاجکستان اظهار نمودند که ممنوعیت فعالیت این احزاب باین علت بوده که آنها فعالیتهای غیر قانونی داشتند ، جلوگیری از فعالیت آنها بمعنی پایان دیموکراسی در تاجکستان نیست و امام علی رحمانوف گفته است که او به دیموکراسی متعهد است و تصمیم ندارد که کشور را بسوی خودکامگی بکشاند .

تبلیغات در مورد دیموکراسی ، قانونیت و مصئونیت ، جلوگیری از فساد و تجاوز و امثال اینها همه روزه از طریق رادیو و تلویزیون تاجکستان ادامه دارد ولی گفتار مقامات حکومتی با کردار آنها خیلی تفاوت دارد ، هم اکنون در تاجکستان کشتار مردم بجرم منسوب بودن بکدام حزب و یا کدام منطقه ادامه دارد و افرادی هم بجرم آزاد اندیشی تعقیب ومجازات میشوند ، همین آلان بازار صابر شاعر ملی تاجکستان جمعه بای نیازوف رئیس حزب دیموکرات در ولایت خجند دکتور عین الدین صادق اوف و صد ها تن افراد هدفمند و با احساس در زندان بسر میبرند .

افرادی که ازتاجکستان فرار نموده و در دیگر جمهوریتهای مشترك المنافع بسر میبرند نیز احساس مصئونیت نمیکنند تا حال چندین تن از آنها در ماسکو ، تاشکند ، الماتا و سایر شهر ها بوسیله افراد وابسته به سازمان جهنمی کی جی بی ترور گردیده و یا بنحوی از انحاء به تاجکستان منتقل گردیده به حکومت کمونیستی اینکشور تسلیم داده میشوند سازمان کی جی بی شوروی سابق گرچه اسما منحل گردیده ولی بنامهای مختلف در زیر پوشش خدمات امنیتی در تمام جمهوریتها فعال بوده و ارتباط زنجیری خودرا با مرکز حفظ نموده است و در راستای منافع رژیمهای کمونیستی فعالیت مینماید و شواهد و قراین برانست که در تحولات اخیر تاجکستان و آذربایجان کی جی بی نقش فعال داشته و در مجموع این سازمان در حال حاضر وظیفه ایجاد هماهنگی میان فعالیتهای کمونیستی در سراسر جمهوریتها رابعهده دارد .

امام علی رحمانوف در پاسخ سوال یکی از خبر نگاران مبنی براینکه چرا دیوان عالی فعالیت حزب کمونیست تاجکستان را ممنوع قرار نداده گفت :

در جنگها و کشمکشهای اخیر حزب کمونست دخالت نداشت از اینرو حزب کمونیست جرمی را مرتکب نشده که قابل مجازات باشد و بکلی بیگناه میباشد .

ولی محمد شریف همت زاده رهبر نهضت اسلامی درین رابطه میگوید:

در قتل و قتال ، غارتگری و تجاوز و همه جنایاتی که در تاجکستان بوقوع پیوسته است حزب کمونیست از همه بالا بوده و در حقیقت عامل اینهمه جنایات و خرابیهایی که در تاجکستان بعمل آمد حزب کمونیست بود ، از روزیکه در یك گردهمایی کمونیستها در میدان آزادی بوسیله عمال روسی باین جنایتکاران حرفوی اسلحه توزیع گردید قتل و غارت و تجاوز در شهر دوشنبه و سایر شهر ها آغاز یافت ، او در رابطه با فیصله دیوان عالی مبنی بر غیر قانونی قرار دادن حزبش گفت : چون فعالیتهای حزبی بوسیله مبارزات پارلمانی پیش برده میشود و اینکاز برای ما مقدور نیست ما فعلاً از حزب دست کشیده ایم و بصفت جنبش اسلامی به مبارزات خود ادامه میدهیم و بجز مبارزه مسلحانه برای ما دیگر راهی باقی نمانده و مااینکار را بحیث یك فریضه اسلامی ادامه میدهیم .

محمد شریف همت زاده رهبر نهضت اسلامی:

در قتل و قتال ، غارتگری و تجاوز و همه جنایاتی که در تاجکستان بوقوع پیوسته است حزب کمونیست از همه بالا بوده و در حقیقت عامل اینهمه جنایات و خرابیهایی که در تاجکستان بعمل آمد حزب کمونیست بود

در مزار شریف...

دوستم نقاط ضعفی دارد که تا کنون به نفع مجاهدین بوده و اگر رهبران مجاهدین بین هم به یك توافق پایدار دست یابند به جرئت میتوان گفت که چیزی بنام جنبش ملی اسلامی شمال وجود نخواهد داشت نقاط ضعف دوستم را میتوان بصورت خلاصه چنین دسته بندی کرد .

نخست اینکه دعوت دوستم بیشتر در میان یك ملیت خاص محدوداست هر چند وی سعی دارد که خودرا یك رهبر ملی که متعلق به همه‌ء افغانستان است وانمود سازد ولی در عمل موفقیتی درین جهت نداشته است زیرا در مزار شریف عملاً می بینیم که حتی همه‌ء ازبك ها نیز هوادار دوستم نیستند چه رسد به مرم ملیت های دیگر .

جنبش از مشکلات اقتصادی مردم برای ادامه‌ء حیات خود سود می جوید و دوستم گمان می کند که هر کسی که از طرف جنبش امکانات دریافت میکند در روز جنگ نیز در کنار جنبش خواهد ایستاد در حالیکه دیدار مفصل من با چنین اشخاص عکس این تصور را ثابت می سازد .

کند بنابر این آنها هرگز خواهان جنگ در مزار شریف یعنی محل کار و زندگی خویش نیستند آنها می خواهند جنگ و نا امنی در کابل ادامه یابد آنها خواهان ادامه‌ء اختلاف میان رهبران مجاهدین اند زیرا ادامه‌ء تجارت ، قدرت وحتی حیات شان مدیون همین اختلاف است بنابر این جنبش برای جلوگیری از جنگ در مزار شریف در کابل می جنگد .

کسانیکه از صف مجاهدین به جنبش پیوسته اند حمایت مردمی خودرا از کف داده اند به همین علت چنین اشخاص روز بروز بیشتر در تلاش اند تا خودرا از جنبش دور سازند در روز عید قربان انجنیر مهدی که قبلاً از جمله‌ء قوماندانهای مجاهدین بود درجوزجان بیانیه شدید اللحنی علیه دوستم ایراد کرد واز آن روز به بعد کسی نمی داند که او در کجاست شایعاتی در مورد وی پخش شده بود که اگر واقعاً چنین شده باشد میتوان گفت جنبش از حمایت یك گروه مسلح قابل ملاحظه محروم شده است واین خبر خوشی برای جنبش و رهبران آن نیست .

اگر جنگی صورت گیرد تکیه‌ء بیشتر دوستم به نیروهای هوائی خواهد بود زیرا او تعدادی طیاره جنگی در اختیار دارد و در پرواز دادن این طیارات پیلوت ها و انجنیران کمونیست وی را یاری میدهند .

نقطه‌ء ضعف دیگر جنبش این است که فرماندهان نظامی آن اکثراً (پهلوانان) اند! این پهلوانان در ورطه‌ء خطرناك انحرافات اخلاقی درگیر اند قمار شراب وسایر اعمال نامشروع در میان آنان عام است و هر شب مبالغ هنگفتی از پول در قمار بمصرف میر سد از طرف دیگر همین پهلوانان به همدیگر خود نیز تابع نیستند و هر کدام خودرا از دیگری بمراتب بالاتر می داند . در عین حال همین پهلوانان در داخل شهر مزار شریف تقریبا تمام آپارتمانها و ساختمان های دارای موقعیت خوب تجارتی را خریده اند تجارت آنان با روسیه و ازبکستان و حتی ازهمین طریق تا به اروپای غربی نیز صورت میگیرد. اینها دیگر قوماندانهای جنگ دوستم نیستند بلکه در قدم اول تاجرانی اندکه میخواهند تجارت شان ادامه پیدا

بعضی از مجاهدین که من در مزار شریف با آنان صحبت کردم چنین عقیده داشتند که دوستم در زمان نجیب فقط رهبر یك گروه ملیشه بود که تنها حیثیت نظامی داشت ولی در نتیجه‌ء ائتلاف با مجاهدین مبدل به قدرت نظامی سیاسی گردید اختلاف مجاهدین موجب تقویت نیروهای وی در کابل شد و اینك قدرت های ضد جهادی وی رابعنوان یك قدرتی که میتواند جلو بنیادگرایی اسلامی را بگیرد، می نگرند. بخصوص که در اطراف دوستم عده ئی از کمونیست های شناخته شده و معروف هم موجود اند که دوستم اکثر از آنان مشوره می گیرد .

اگر جنگی صورت گیرد تکیه‌ء بیشتر دوستم به نیروهای هوائی خواهد بود زیرا او تعدادی طیاره جنگی در اختیار دارد و در پرواز دادن این طیارات پیلوت ها و انجنیران کمونیست وی را یاری میدهند .

البته دوستم و اطرافیان وی فکر این مسئله راهم کرده اند که شاید روزی مجبور شوند که افغانستان را ترك کنند به همین علت هر یك از آنان درازبکستان وسایر جمهوریت های آسیای میانه برای خود خانه خریده و فکر آینده‌ء خودرا کرده اند درمورد وضع اقتصادی مردم باید گفت که شاید وضع اقتصادی مردم در مزار شریف واطراف آن نسبت به بسیاری از نقاط افغانستان بهتر باشد وضع زراعت رضایت بخش است مهاجرینی که در نتیجه‌ء جنگ های کابل به مزار رفته اند هنوز هم در مکاتب بود و باش دارند و به همین علت مکاتب مسدود است البته درین اواخر پوهنتون باز شده وجریان درس در آن از سر گرفته شده است .

امنیت راه از مزار شریف تا تاشقرغان خوب است ولی از تاشقرغان تا به خنجان در هر کیلومتر پوسته وجود دارد که از مردم پول اخذ میکنند کنترول منطقه‌ء سالنگ شمالی در اختیار صوفی پاینده محمد از حزب اسلامی است که در یك نقطه در برابر رسید حق العبور اخذ میکند.

در پلمخری که قدرت بدست متحد دیگر جنبش یعنی نادری است در مقایسه به مزار شریف پراگندگی بیشتر است و نشان میدهد که شیرازه‌ء نظم از دست ملیشه ها بیرون رفته است. در جاده ها امنیت وجود ندارد. از طرف دیگر بین نادری و دوستم هم اختلاف موجود است. اختلاف نادری با جنرال مومن نزدیك بود به جنگ در پلخمری بین نیروهای دو طرف بیانجامد ولی پرچمی ها از مزار بزودی خودرا به میدان معرکه رسانیدند و جلو جنگ را گرفتند .

بصورت خلاصه میتوان گفت که مجاهدین فقط نیازمند یك حکومت مرکزی قوی اند و اگر چنین حکومتی بوجود آید دوستم و سایر ملیشه ها چاره‌ء جز قبول دستورات آن ندارند ولی تا آنگاه که مجاهدین با هم اختلاف دارنداین وضع نابسامان ادامه خواهد یافت .

آیا افغانستان د تاجکستان پر لار؟

واقعیتونه او امکانات

په شمال کی د دوستم د هڅو چټکتیا ، هری خواته لاس اچونو ، تاجکستان ازبکستان او ترکیی ته د هغه سفرونو ، کندهار ، فراه هلمند ، کابل او نورو ولایاتو ته دهغوی د فعالیتونو پراختیا ، د خپل منځی رقابتونو له وجی د مجاهدینو ترمنځ فاصلی ایجادیدو او له دی فاصلی د مجاهدینو بدنامیدو او د ځان په گټه د استفادی لړی ، او دهمدی خپلی منځی رقابتونو له وجی د یو بل ترڅنگ د کمونیستانو نیول او دی گونگسو چی خلقیان په کابل کی د صالح محمد زیری په مشری بیا را ژوندی شوی ، خپلی حوزی فعالی کړی او دوستم هم دیوه غونډ منظوری ورکړی ، دا ویره او پوښتنه را پیدا کړی چی آیا افغانستان د تاجکستان پر لار د روانیدو خطر سره مخ دی ؟

واقعیت خو دادی چی تقریباً په ټول افغانستان خاصتاً جنوبی ، شرقی غربی او زیاتره شمالی ولایاتو کی خو د کمونیستانو څرك هم نشته یا له دی رلایاتو په تیښته تښتیدلی، یاد خپلواعمالو جزا ته رسیدلی او یو ، نیم ټیټ رتبه یی هم که پاتی وی په ډیر حقارت ژوند کوی خو بیا په ځینو سیمو لکه حیرتان ، مزار ، شبرغان او ... کی عملاً حضور لری او دیوه قوت په صفت مطرح دی او اوس داسی نښی ښکاری چی دوی ځان لا منظم کوی او هڅویی نورو ولایاتونه هم غزونی کړی او پر واقعیتونو ولاړ تحلیل هم داښیی چی امریکا غواړی د خپلو گټو د خوندی کولو په خاطر له دوستم او هماغه پخوانیو کمونیستانو استفاده وکړی ځکه چی دوی په مریبتوب کی روزل شوی او په ښه توگه کولی شی چی د هغوی اهداف پلی کړی ، ښایی مجاهدینو کی هم داسی ډلی وی چی د امریکا ترسیتی لاندی ساه کاږی خو دا واقعیت دی چی دی اړیکو سره سره مجاهدین ددی استعداد نلری چی پردیو د

مریبتوب ژغ په اوږه یوسی ، تاسو ځیرشی د کمونیستانو د هڅو پراختیا ته هغه وخت سړی ښه متوجه کیږی چی گوری دوستم ورځ په ورځ داقلیتونو د حقوقو د دفاع مسئله شاته غورځوی او دافغانستان په سطحه له کمونیستانو ددفاع او دهغو د بیا را ژوندی کولو هڅی پیل کوی اوس خبره داده چی څومره امکانات شته چی کمونیستان دی بیا سر راپورته کړی ؟! او هغوی دی د بیا قدرت په تمه شی ؟! مخکی مووویل چی تقریباً ټول افغانستان د مجاهدینو په لاس کی دی او دځینو ځایو پرته کمونیستان نه ښکاری او د نن ورځی واقعیت دادی چی مجاهدین په زیاترو سیمو حاکم دی خو ددوی ترمنځ دخپل منځی رقابت ، جگړو او په جلا توگه د قدرت په لاس کی نیولواو دهمدی اختلافاتو له وجی د خپل ورور او رقیب د ځپلو په خاطر وحشی کمونیستان ترڅنگ دریدو داسی لړی پیل کړی چی ورځ په ورځ ددوی ترمنځ فاصله زیاتیږی ، مجاهدین په ټولنه کی بدنامیږی او کمونیستان تر محاکمی ژغورلو وروسته دا جرئت پیدا کوی چی په یوه بل نامه بیا هڅی پیل کړی ، په دی ټولو جگړو او فاصلو ایجادولو کی کمونیستان د امریکا په اشاره اساسی نقش لری ، او په دی کار کی دومره بریالی پر مخ لاړ دی او داسی فضایی رامنځ ته کړی چی یو قوی گوند هم دی ته تیار نه دی چی بل ورور سره گډ حکومت وکړی ، کمونیستان او جنایتکاران د ځان ترڅنگ نیسی تر څو خپل بل ورور پری وځپی خو د یوه بل ترڅنگ دریدو ته نه وی حاضر تر څو په گډه دا توطیی خنثی کړی .

په هر صورت دی حالاتو ویره پیدا کړی چی داسی نشی چی تاجکستان په څیر (تاجکستان کی مسلمانانو د کمونیستانو حکومت رانسکور کړ او (۷) مخ

جمع آوری اسلحه...

ننمودند و درین راه با مشکلات و دشواریها مقابله نمودند و تا زمانیکه در خط اصیل اسلام قرار داشتند بتوفیق خداوند تعالی به موفقیتها و پیروزیهایی نایل گردیدند که تصور آن برای دنیا خواب و خیالی بیش نبود ولی چون بنابر مصالح شخصی و یا گروهی ازین خط انحراف ورزیده راه سازش و تبانی با کمونیستها و ملیشا های وابسته برژیم کمونیستی رادر پیش گرفتند و از موقف جهادی و انقلابی خو تنازل نمودند هم خود در هزار و یك مشکل و معضله گیر آمدند و هم مردم مسلمان افغانستان را به هزاران مصیبت و بدبختی گرفتار نمودند و شهر زیبای کابل را بخاك و خون کشاندند .

اکنون اگر تنظیمهای جهادی صادقانه به تعهدات خود عمل نمایند و باصفای دل وخلوص نیت بهم نزدیك شوند و در تشکیلات ارگانهای دولتی منجمله وزارت دفاع و داخله بطور موثر شرکت نمایند مشکل انتقال اسلحه و تامین امنیت بخوبی حل شده میتوان آنها میتوانند جلو عوامل شر و فساد را گرفته قوای نظامی و پولیس را از مجاهدین و مسلمانان متعهد تشکیل و در چوکات وزارت دفاع و داخله با رعایت نظم و دسپلین جابجا نمایند و اشخاص مورد اعتماد را در رأس این تشکیلات قرار دهند.

آیا افغانستان د تاجکستان...

څه وخت وروسته بیا کمونیستان پری غالب شول او د قدرت واګی په لاس کی واخیستی) بیا هیواد ددی جانیانو په لاس کی ولویږی اوس خو بی ددی کار بریالیتوب او امکانات په صفر ضرب ښکاری خو باید تردی یو ګام وړاندی پردی هم فکر وکړو چی کمونیستان باید په هیڅ نامه (کمونیستان په افغانستان کی سخت منفور دی او خلکو کی د منلو ځای نلری خو دوی اوس ظاهراً د اسلام ، جنبش ملی اسلامی او ... په نامه هڅی پیل کړی)

د یوه قوت په ترګه پاتی نشی او دا هغه وخت کیدای شی، چی سر خپل ګریوانه ته کړو ، په خپل لاس دامریکایانو هیلوته د عمل جامه وروانغوندو ، یو بل ته دورورۍ لاسونه ورکړو ، او پر ټولو ګټو د اسلام ګټی لوړی وبولو .

نیمګړی ترانی او نیمګړی...

بل خوا په هره معنی ویښ او پاڅیدلی ملت
چیرته ټول کلی د بمونو تر باران لاندی ورك
چیرته د ساندو او ویرو نو هنګامی ګډید ی
پیغلی ، زلمی ، واړه ، زاړه هر یو په دغه ارمان
چی د هیواد د نازولو شهیدانو مزار
یو ورځ په ګډه د هیواد په لر او بر کی خواره
د آزادی ښکلی نغمی او ترانی و اوروی
خپله هم واوری نړیوالوته هم ورسوی
هو !
له دی تورتم نه د امید د سباون په لوری
فکراو احساس د عمل غیږ کی د رابانی په شان
د ازادی ناوی ته ښکلی سوغاتونه راوړی
د استر امت خپلو دوستانو ته په ورینه تنده
دسوکالی او آرامی ښه پیغامونه ورکړی
د نهیلی لوخړی لری شی زموږ
له افق
هریو افغان د بشاشت، د نمونی په توګه
د انقلاب دیو سمبول او علامت په توګه
د تاریخ ستیج کی را ښکاره شی په لوړ نوم او نشان
او نړیوالوته د ښه ژوند پیغامونه ورکړی ...
مګرافسوس چی ځان ځانی موږ ته بلا شوه توره
هرڅه یی وخوړه ، لولپه شو سره وترهیدو
مجاهدین خپلو منځو کی په جګړه اخته شول
هدف شو پاتی د اغیارو یرغلونو ته بیا
څکه شاعر اوس هم نیمګړی ترانی آوروی
او دملت هغه نیمګړی آرمانونه وایی
مبصرناست دی لاس تر زنی مورخ ته ګوری
چی دی حالت ته په تاریخ کی کوم عنوان ورکوی !!! او :
زه په مضمون کی کومه خوابی انځورولای شمه !!!!

زمونږ مسلمان ملت...

لنډه دا چی دمجاهد و ځواکونو په منځ کی هر ځومره عملی واټن پیدا کیږی ، په هماغه تناسب داسلام او اسلامی انقلاب ددښمنانو دودی او نمو لپاره محیط مساعد کیږی .

ب : باندینی عوامل :

په منځنی آسیا کی د کمونستانو بیا قدرت ته رسیدل دمنځنی آسیا په ټولو هیوادونو کی د امریکا لاسوهنی اوله روسیی سره تر هغه حده د هغه د روابطو عادی کیدل چی اوس یی هلته د بیاودانولو لویی لویی پروژی جوړی کړی او دومره ډالر یی روسیی ته راوړی چی د روبل قیمت یی آن « افغانی » ته نږدی کړی -دا ټول سریع سیاسی بدلونونه تصادفی نه دی او زموږ د هیواد پر سیاسی او نظامی چارو او خو ځښتونو ډیره ژوره اغیزه کوی ځکه زموږ د هیواد کمونستان چی اوس د دوستم په تبارز سره خپل وحدت بنیی ، مستقیماً له امریکا او د منځنی آسیا له کمونستانو سره دوستانه اړیکی لری چی دغه دوستانه اړیکی زموږ دهیواد په ورانولو ، زموږ د جهاد په بربادولو او دمجاهدو مشرانو په اختلاف او تفرقو کی لوی لاس لرلای شی...

له بله پلوه ایران د خپلو ګټو د تامین لپاره ،کله دخپلو کوماندویانو په لیږلو او ګمارلو سره ، کله د دوا په نامه ثقیله وسلو دلیږلو اوویشلو سره او کله د سیاسی اقتصادی فشار په وجه او کله د شیعه تنظیمونو حقوق د ټیکه آخیستلو په نامه زموږ په داخلی چارو کی لاس وهی او تل هڅه کوی چی په افغانستان کی وضع نا آرامه وساتی .

ج - اساسی عوامل : هغه دا چی زموږ جهادی قیادتونه یو بل ته پیرزوینه نه لری ، ددوی په منځ کی داخوت جوړی دومره نه دی مزبوتی شوی چی تخریبی عناصر نفی کړی، دوی د یو بل په وړاندی له ګذشت عفوی اوبخښنی نه کار نه آخلی دوی سره اختلاف لری .

په هر حال زموږ ملت دا حالت هیڅکله نشی زغملای چی ددوی مجاهد مشران د اختلاف او افتراق و هغی مرحلی ته ورسیږی چی هماغه زوړ دښمن یو ځل بیا د افغانستان پر مجاهد ملت مسلط شی د منځنی آسیا د مسلمانو هیوادو تجربه دلته هم تکرار شی او دوی بو ځل بیا د کمونستانو د ببر غورځوونکو آلوتکو، سکړ میزایلونو د ټانکونو او نورو مخربو وسلو ترګ ارونو لاندی ترغی په ترغی شی .

... چی ژر تر ژره د هیواد جمهور رئیس محترم استاد برهان الدین ربانی صدر اعظم انجنیر ګلبدین حکمتیار ، پخوانی دفاع وزیر انجنیر احمد شاه مسعود د اتحاد اسلامی مجاهد امیر پوهاند عبد رب الرسول سیاف او نورمطرح قوتونه سره کینی او د خبروله لاری هغی ټولی کشالی حل کړی چی داوسنی جنګ بټی پری ګرمی دی او د اخوت په فضا کی بی له کومی ویری او ترهی یوی داسی فیصلی ته سره ورسیږی چی په نودی وخت کی :

یو - د حکومت جوړیدل ممکن کړی

دوه - د امنیت ستونځی حل کړی.

دری - جګړه مار مزدور ځواکونه پای ته ورسوی

څلور - هغه کسان چی د حکومت له فرمانه سر غړوی مجازات شی ..

میرزا بابونی یا ملا...

بجنگیم .... در حالیکه علت فرار شما ترس از جنگ و ترس از دود و خاك پشاور و تلاش زندگی مرفه و آرام همچون زندگی ننگین گذشتهٔ تان و یا بهتر از آن بود در حالیکه این را می دانستید و در نوشتهٔ خود اعتراف هم کرده اید که در غرب برای مهاجرین زندگی مرفه میسر نیست اما شما به فحاشی و عریانی و عیاشی زندگی غرب زیاد تمایل دارید لذا زندگی ذلت بار در آنجا را ترجیح داده اید .

ثالثا اگر شما و امثال تان با فرورفتن در لجنزار غربزدگی و با گندیدن دماغهای تان ازافکار الحادی و ضد اسلامی دشمن اسلام و مسلمانان نیستید ، پس چرا در فرار هاي تان تنها و تنها راه غرب را پیش میگیرید تا در دریاهای شراب و شهوت غرق شوید واز پسخوردهٔ سگها و پشکهای غرب تغذیه نمایید ، مگر نمیشد در یکی از کشورهای اسلامی پناهنده شوید درست همانگونه که ملیونها مهاجر در ایران، پاکستان ، ترکیه کشورهای خلیج و ... بسر می برند ، زندگی نمائید؟!

رابعا : آنهائیکه بخاطر فرار شان از وطن در نتیجهٔ بگفتهٔ شما کشمکش ملا ها به کشورهمسایه پناهنده شده اند ، اشك تمساح ریخته اید ، لطفا یکبار به کشور همسایه تشریف بیاورید و مشاهده نمائیدکه با چه فیشن و درشن می گردند و چگونه زنان و دختران آن کوچه و بازار پشاور را رنگین و نام مهاجر را ننگین نمودم اند ، آیا کسانیکه جنگ زده بوده و از جنگ فرار کرده اند ، چنین حرکات و سکنات و نشست و برخاست باید داشته باشند که از عقب هر یك از آنها ده جوان پاکستانی براه افتد و آنها را بنام گلم جمع صدا کند و با اشارهٔ چشم و ابرو وطنز و کنایه در هر کوچه و پس کوچه دنبال شان نماید ؟!!!

آری ! مرزا بابونی باید این چیز ها را در پای نوشتهٔ مرزا صابونی می نوشت ، لا اقل اگر نه بخاطر دفاع از تحریکیها که تعدادی از آنها در حکومت شامل اند و از آنجمله یکی تا چند روز قبل وزیر داخله حکومت بود ، و مرزا بابونی در پیشانی جریدهٔ اش مارك تحریکی بودن را چسپانیده است ؛ بلکه بخاطر دفاع از خویش که بنابر دلائل شمرده شده در سطور قبلی ، در جملهٔ ملا ها بحساب می آید !!

اما نه تنها اینکه مرزا بابونی جواب مرزا صابونی را ننوشته بلکه دشنامهای او را نیز حذف نکرده است تا نشود که مرزا صابونی که شاید از یاران دیرین مرزا بابونی ست ، آزرده شود و اورا صریحا ملا بحساب آرد !! مگر نه ... مرزا بابونی هر چه شتر گاو پلنگی کند بازهم مشخصا ملا است و جنبهٔ ملائی اش برمرزا ئی اش غالب است بچند دلیل :

۱- وی از موسسین تحریك است و موسسین تحریك ملا ها اند اگر نمی پذیرد پس گفتهٔ مرزا صابونی را رد کند !

۲- وی نوشته ها وترجمه های اسلامی دارد لذا ملا است !

۳- وی بهترین و صمیمی ترین دوست بعضی از تحریکیهاست که در پشاور گردهم آمدند و فعالیت هایی را آغاز کردند که تاسیس جریدهٔ هدف از جملهٔ آن است ، لذا او ملاست زیرا بنا بگفتهٔ مرزا صابونی تحریکیها ملا اند ولو انجنیر هم باشند و علاوه بر آن در بین شان ملا های مشخص نیز وجود دارند !!

بناء تقاضای ما از مرزا بابونی اینست که بدوست عزیز شان مرزا صابونی بنویسند که : ای یار عزیز هشیار و آگاه باش که حریفان پی برده اند که ما نیز ملائیم و مرزای محض نیستیم لذا کمی درنوشته هایت احتیاط کن .

اخراج مهاجرین...

دسائس سائر دشمنان اسلام با سرنگونی حکومت نجیب ، خنثی گردید ولی اکنون اذیت و آزار و اخراج مهاجرین از ایران جزئی از پلان شوم تشنج آفرینی ایشان است و آنها می پندارند که با تصور عودت سه ملیون مهاجر به کشور شان درین شرایط ناگوار ، مقامات دولت اسلامی افغانستان مرعوب شده و تحت فشار سنگینتری علاوه بر فشار های نظامی و سیاسی قرار خواهند گرفت و تن به امتیاز طلبی ها و بلند پروازی های حزب وحدت خواهند داد و بدین ترتیب دست ایرانی ها در مداخله به امور داخلی کشور ما باز خواهند گذاشت .

مشکل ایرانیها این است که ایشان نه با طبیعت افغانهای مسلمان آشنایی پیدا کرده اند و نه از شکست روسها در افغانستان عبرت گرفته اند .

آینده نشان خواهد داد که ایرانیها با اقدامات خصمانهٔ خویش به مشکلات خود افزده اند و نه به مشکلات ملت مبارز و مقاوم ما .

بقیهء سرمقاله

گرفتند ... اینهمه در نتیجهء جنگ علیه دشمن ملحد و خونخوار و جهاد فخر آفرینی که دنیا را تکان داد میسر گردید و امکان تحقق آن از راه باصطلاح کوششهای صلح و آشتی با کمونستها وجود نداشت .

آری ! آن وقت ، وقت جنگ بود واز ضرورت وحتمیت جنگ هیچکس نمیتوانست انکار کند و صلح معنی و مفهومی نداشت و با گذشت زمان و پایان جنگ این حقیقت با کمال روشنی به اثبات رسید .

اما بعداز سرنگونی حکومت کمونستی و بقدرت رسیدن مجاهدین ، شرایط و اوضاع تغییر کرد و اهمیت جنگ به صلح تعلق گرفت و همانگونه که در زمان وجود حکومت کمونستی جنگ از اهمیت فوق العاده یی برخوردار بود و صلح بیهوده تلقی می گردید ، درین زمان صلح همان اهمیت را کسب کرد و جنگ بی معنی و بی مفهوم تلقی شد .

راستی هم جنگهای متعدد چهارده ماه حکومت مجاهدین این حقیقت را ثابت کرد که دیگر زمان حل مشاکل از راه جنگ گذشته و یگانه راه حل همانا صلح و آشتی نیروهای مجاهدین باهم و تفاهم و همآهنگی ایشان با یکدیگر است .

با یك بررسی دقیق اوضاع اززمان بقدرت رسیدن مجاهدین تا اکنون که در جنگ وجدل و بگو مگو های بیهوده سپری گردید ، میتوانیم دریابیم که مجاهدین با گزینش راه جنگ و مخاصمت با همدیگر و ترك صلح و تفاهم چه خسارات بزرگی راهم خود شان متحمل شدند وهم به انقلاب اسلامی وارد آوردند . در نتیجهء این جنگهای خونین بودکه تا هنوز حکومت مستقر و ثابتی در افغانستان بوجود نیامده و حالت کشورهمچنان ابتر است ، نا امنی همچنان در کشور ادامه دارد ، مردم همچنان مسلح اند و کمونستها و بقایای رژیم سابق که بدبختانه با استفاده از کشمکش های بیحاصل مجاهدین مصئونیت حاصل کردند و در صفوف مجاهدین و تنظیمهای جهادی خزیدند ، در ایجاد نا امنی و دزدی و چور و چپاول به منظور بد نام کردن مجاهدین رول عمده دارند ، گروپهای مسلح باقیمانده از رژیم کمونستی روز تا روز قوت می گیرند و مداخلات خارجی ها در امور کشور ما با گذشت هر لحظه ابعاد گسترده تری بخود می گیرد ، کشور های جهان به بهانهء وجود درگیری ونا امنی از برسمیت شناختن حکومت مجاهدین ابا می ورزند و دنیای کفر و استعمار می کوشد افغانستان را در انزوای سیاسی و اقتصادی قرار دهد .

اقتصاد کشور فلج است و مردم بجای اشتغال به کشت و کار و سائر حرفه ها با سلاح بازی می کنند ، کمونستها که در روزهای نخست بقدرت رسیدن مجاهدین سخت در اندیشهء محاکمه و قرار گرفتن در برابر خشم و انتقام ملت بودند و راه فرار را جستجو می کردند اکنون با جرئت در کابل مزار و پشاور متنگ دائر میکنند و در صدد منظم ساختن خودهستند بخصوص بعداز بازگشت کمونستهای تاجك و آذری بر سر قدرت بکمك مستقیم روسها وامریکائیها اکنون کمونستهای افغانستان با امید و دلگرمی بیشتری کار می کنند و چشم براه آنند که روزی چون کمونستهای تاجیك در نیتجهء تحلیل نیروی نظامی مجاهدین و حمایهء امریکا و روس از آنها دوباره بر سر قدرت برسند و دوباره دریا های خون را براه اندازند . .

رسانه های استعمار و استکبار نیز که یهود و نصاری بر آن تسلط دارند لحظه یی را برای بد نام کردن مجاهدین و تبلیغات علیه ایشان از دست نمیدهند و با تمام نیرو می کوش به ملت مظلوم ما و جهانیان ثابت سازند که مجاهدین اهلیت حکومت کر ' ندارند .

در چنین شرایط ناگوار بر همهء ...ان محترم جهادی که در برابر دین ووطن خود اخلاص دارند و به انقا... اسلامی متعهد ووفادارهستند ، لازم است که بخاطر خدا و بخاطر مصالح علیای انقلاب و کشور ، اختلافات و کشمکش هارا کنار بگذارند و با خود گذری وایثار دست تفاهم و برادری بهم بدهند تا همهء دسائس دشمنان خنثی گردد و مردم از ثمرات جهاد فخر آفرین و انقلاب عظیم خویش بهره ور شوند زیرا در همین خیر اسلام ووطن و ملت و رهبران ملت نهفته است و عکس آن جز خسران و تباهی و بربادی ثمره یی ندارد .

اللهم هل بلغت اللهم فاشهد .

په ننگرهار کی د مظلومانو په نوم . . .

د ننگرهار شورا اتل مجاهدینو تیره هفته د اچین په ولسوالی کی د کمونیستانو ډلگی چی د «مظلومانو» تر نامه لاندی د مجاهدینو په ضد فعالیت کاوه وځپله او د هغوی ځالی یی ...

د نوموړی ښار څخه د اتحاد اسلامی اونیزی خبریال خبر راکوی چی دی ډلگی د اوږدی مودی راهیسی د مجاهدینو پر ضد هڅی پیل کړی وی. که څه هم مجاهدینو موقع ورکړه چی ښایی له خپل دی کار نه لاس واخلی خو دوی ورځ په ورځ خپله ډلگی منظمه کوله او وسلوال گروپونه یی جوړ کړل چی بالاخره مجاهدینو د هغوی د ځپلو په خاطر عملیاتو ته مجبور شول چی په دی عملیاتو کی ددی ډلگی (٨) تنه ووژل شو او (٢٠) تنه یی ژوندی ونیول شول.

خبر زیاتوی: د ورکړ شوو اطلاعاتو له مخی د نیول شوو افرادو (١١) تنه جسدونه د کابل په سیند لیدل شوی او پاتی (٩) تنو د ژوند او یا مرگ په باب معلومات نشته.

خبر په پای کی زیاتوی: تردی پیښی وروسته اوس ورو ورو د نجیب رژیم پاتی کمونستان پټی په پټه کی ژوند کاوه د جلال آباد نه په تیښته کی دی او د مجاهدینو سرچینو ویلی چی تردی ورسته به دکمونستانو سره د بخښنی نه کار وانخستل شی.

در تظاهرات مسلمانان علیه چاپ ترکی کتاب آیات شیطانی...

به گذارش منابع خبری بین المللی ، تظاهرات وسیعی علیه چاپ کتاب آیات شیطانی که بزبان ترکی ترجمه شده است در شهر (سیورس) صورت گرفت، تظاهر کنندگان بعداز ادای نماز جمعه بسوی یك هوتل در مرکز شهر راهپیمایی کردند درین هوتل عزیز نسین مترجم ترکی آیات شیطانی با عده ئی دیگراز نویسندگان چپگرا گرد آمده بودند به گذارش آژانس خبر رسانی اناطولیه یك گروه از تظاهر کننده گان بداخل هوتل هجوم بردند و هوتل به آتش کشیده شد.درین ماجرا حدود هشتاد نفر نیز مجروح شدند.

عزیز نسین تحت مراقبت شدید پولیس از هوتل بیرون برده شد .

قابل یاد آوری است که روز چهارشنبه نیز عده ئی از مسلمانان به یك هوتل که در آن زنان بدکارهء روسی مشغول کار اند حمله بردند.

هر چند درترکیه بر اساس قانون دین از سیاست جداست و استعمار سالها تلاش نموده بود مردم راازدین دور نگهدارد ولی موج جدید از قیام مسلمانان درترکیه نشان از آن دارد که جنبش اسلامی درین کشور در حال اوج گرفتن است .

بحران سیاسی در پاکستان موجب نگرانی قوای مسلح این کشور است

بعداز آخرین دیدار میان فرماندهان نظامی پاکستان درروز پنجشنبهء گذشته جنرال عبدالوحید قوماندان نیرو های مسلح با رئیس جمهور و صدر اعظم پاکستان بصورت جداگانه ملاقات نمود درین دیدار که بسیار مهم گذارش شده است جنرال عبدالوحید نگرانی روز افزون نیروهای مسلح پاکستان را از بی ثباتی سیاسی در پاکستان به اطلاع دو طرف رسانید واز دو طرف خواست تا در جهت رفع این بحران هر چه زودتر اقدام نمایند . بعضی از رهبران سیاسی از نیروهای مسلح خواسته اند تا برای استقرار حکومت نظامی اقدام نماید ولی بنظرنمی رسد که فوج در آینده نزدیك قصد چنین اقدامی را داشته باشد بعضی ازمبصرین سیاسی در پاکستان به این نظر اند که اگر رئیس جمهور و صدر اعظم به حل بحران فعلی موفق نشوند پاکستان دو راه در پیش خواهد داشت یا باید مجددا انتخابات صورت گیرد و یا اینکه حکومت نظامی نافذ گردد .

د افغانستان ، تاجکستان پر سرحدی پوله...

روسنان له مینځه لاړل او (٩) تنه مجاهدین په شهادت ورسیدل .

رپوټ زیاتوی جگړه اوس هم دوام لری او د تاجکستان حکومتی مقامات یی له سختو ستونزو سره مخ کړی، د تاجکستان حکومت د خپل همیشنی عادت له مخی دا حل هم ددی جگړی پړه د افغانستان پر حکومت اچولی او دا عمل یی غندلی خو د افغانستان حکومت دروسانو داتور رد کړی اوویلی چی موږ پخپله له دومره ستونزو سره مخ یو چی د نورو سیمو په هکله فکر کولو ته هم نه یو وزگار .

عراقی ولس...

خلکو د بلمثل عمل په پلوی رایه ورکړی خو د عراق د جمهور رئیس مسیحی نسله مرستیال، طارق عزیز د سی این این سره په مرکه کی د خلکو د رایی پر عکس ویلی چی دامریکا څخه به انتقام وانخستل شی .

هفته نامهء
اتحاد اسلامی
بیانگر آرمان اتحاد اسلامی افغانستان
صاحب امتیاز: اتحاد اسلامی افغانستان
سال تأسیس: عقرب ١٣٦٤ هـ ش
ناشر: بخش فرهنگی ریاست دعوت و ارشاد
آدرس: کابل - وزیر اکبر خان مینه - روبروی مسجد جامع
آدرس پستی درپشاور:
G.P.O. Box (786)
PESHAWAR - PAKISTAN